大光報

廣州版（總社）
社長陳錫餘
登記證：京警滬字第二〇四號
社址：廣州光復中路報街七四一一
電話：編輯部一五九三 營業部一一八八五
新聞紙類第叁式叁號柒（每日出紙兩張）
報費零售每份基數式角（外埠另加郵費）
本日基數定爲伍拾倍

五一髮臘 髮臘之王

中華註冊 翻印必究

廣州各報出版春節聯合版啟事

各報社之訂戶本聯合版概不派送此啟

本會同人爲各報社員工報第不致中斷起見於春節休假期內特逐日出版「廣州市各報聯合版」一張盡量刊載是日電訊新聞每份零售基數二角各地代理及廣告刊戶務希預爲訂購至

廣州市報業公會啟

李伯豪先生歐美攷察歸國歡迎會啟事

李伯豪先生出國考察歐美兩年現經歸國抵穗有期友好等爲表示歡迎之意特籌備歡迎茲決定辦法如下（一）本月廿七日（即農曆十二月廿九日）下午五時在南園酒家歡宴份金每位基數十五元（二）二月一日（即農曆正月初四日）正午十二時在國泰酒家四樓歡迎茶會份金每位金券一百元（三）參加歡宴及茶會登記處（甲）光復中路大光報（乙）大南路力行中學（丙）惠愛東力行學會（丁）海珠中路前鋒晚報（戊）惠愛中路寶珍齋（己）廣大路口卜蚊帳名家（四）份金請先期繳交以便籌備（五）地點如有更改另行公告

廣州市警察局換發卅八年度職員證章啟事

本局現製定卅八年度職員佩用證章爲圓形銀沙地紅邊上刻藍色「廣州市」二字中刻紅色「警察局」三字下刻藍色號碼定期元月二十四日換發所有以前發出之職員證章自同日起一概取銷作廢除呈報外特此登報週知

民生實業公司廣州分公司啟事

本公司以服務社會利便人羣爲宗旨航業部門向擁有輪船百餘艘航行長江及南北洋各地深得各界稱譽愛護深感謝現本公司一本過去服務精神特將在加拿大訂造之最新式華麗客輪祁門石門兩艘參加航行省港航線以便利旅客茲定于國曆元月二十五日（即農曆十二月廿七日）由穗啟航希各界惠予指導爲禱謹啟

民生實業公司

祁門 石門 新穎華麗客輪

設備新穎 安全舒適 防衛週密 自動滅火

省港定期班每日下午十時開行停泊 廣州：長堤同安碼頭 香港：三角碼頭

售票處：新堤大馬路一九二號本公司 電話：一五一一〇九號
長堤同安碼頭 電話：一五七八一

美國 防火漆油

廣州消防總隊特給証明書
香港滅火局特許及推薦

本市西湖路球場公開試驗結果

兩間木屋同時焚燒結果左方髹防火漆油之屋屹然不燬。

功效

不特防火 更能禦水 防止霉爛 抵抗氣候 經年不變 顏色齊備

用法簡易 店廠家庭 貨倉船舶 均宜適用 價廉物美 諸君光顧 無任歡迎

防火共裝飾合一 木材與帆布同髹

穗華貿易行 華南總經理

地址廣州太平南路嘉南堂三樓 電話一七八三四 電報掛號八四九九

夏楚章 駱存斌 律師代（建國貿易公司債權團代表鍾長等）聲明啟事

據稱：「太平南路十一號建國貿易公司於本月廿六日倒閉同人等損失不貲所有該公司房屋堆棧汽車輪船電話等物均在本團接收處分之列非得本團同意任何人所作之任何處分概不生效除委請

貴律師代寫去函各有關方面暫停時傾代登公告聲明……等語前來除標貼外合代登報公告如上

所有該公司房屋堆棧汽車輪船電話等物非得本團同意不得移轉

事務所：漢民北路卅九號二樓 電話：一二八三〇

律師夏楚章（代）資源委員會買受越華路八十七號屋及地徵詢公異議告

據稱本會因業務需要向廣州厦堂張紀立許錫賢劉士龍共有屋業一間及地乙段該屋坐落本市小北越華路八十七號四圍墻壁及一切附着物業經分局立契佩如買受向前途業主劉士龍張紀立許錫賢號定期本年元月廿七日交易倘有任何人對於該屋及地有物權債權糾葛者…

希於交易前向賣主和委及向貴律師書面聲明否則一經交易概與買主無涉等語前來除標貼外合代登報公告如上

事務所漢民北路卅九號二樓 電話：一二八三〇

廣東實業有限公司換發職員証章啟事

本公司職員証章自三十八年一月廿五日起改換銅質圓形紅白底藍字証章內鐫「廣東實業公司」字樣至三十七年度所發証章自換發日起一律作廢

結婚啟事

李吳懿琴 長男永錫
趙友琴 爲 長女靜容 結婚啟事

謹詹於國曆民國三十八年元月廿六日在桂林舉行結婚典禮特此敬告 親友

囍 梁志雄 楊麗英 結婚啟事

茲承雙方家長命詹於民國卅八年一月廿五日在韶宅舉行結婚典禮謹此敬告 諸親友

上海大東造漆廠爲普遍供應三花牌乾牆粉敬告兩廣用戶

吾國房屋建築屋內牆面向用紙筋石灰塗刷或用老粉攙和顏料以資悅目兩廣各地亦復如是但石灰老粉質地粗糙且色澤黯淡難以持久而工料亦頗不平民化乃乾牆粉爲本廠專供粉刷平頂及屋內牆面之用顏色凡二十六種粉質細潔色澤鮮明保護目光舒適改良居室樂趣年來在廣州推銷迭蒙各建築師營造廠公私機關指定採用成績美滿良以普通新型房屋每間平頂（白色或奶油色）連同牆面所需乾牆粉大約在六包至八包而之間視平頂及牆面之情形而定費用極廉所需人工因採用牆粉亦復減低誠爲新時代最平民化之塗料廣州經銷處備有現貨應市並備滾花器具及滾花樣本服務社會牆面素底施以藝術花紋交相輝映雅麗悅目美比花紙且耐久程度並不亞於油漆倘蒙詢問参觀使知其詳茲因兩廣用戶對於本廠三花牌乾牆粉用途及應需材料等等時有函詢除分別答復外特再公告如上

廣州經銷處 華成行（廣州新民路四十一號） 曬光廠（廣州南華西路二虎之二三號）

財政部兩廣區廣州鹽務分局公告

普運（三八）（七二）號

現奉兩廣鹽務管理局廣產卅八（五三）號子馬令署開：「現奉鹽務總局局產鹽（六七六）號子感電署開茲定本年二月十日止舉辦區際運商組設商號公司登記空白申報單規定由商運向本局產銷處索填以正份呈局副份呈由該局逐填切實調查加具意見轉呈本局覆核除公告週知外仰遵照辦理并在穗登報公告再運濟湘南贛南及閩黔之鹽運商均不限具有運商資格可依照鹽務定章隨時向該區申請辦運等因奉此自應遵辦凡本區商人如願組設區際運商字號公司可逕向鹽務總局索取申報單填妥以正份逕呈總局副份呈由本局辦理轉報除分行外合行佈告週知照辦理」等因仰該分局遵照飭知此佈

局長 章崇義

中華民國卅八年一月廿二日

廣東省銀行公告

查本行行員申稱保證金及特種現金保證金現經核定發還不論在職離職人員如前經繳納上項保證金者限於本年三月底以前隨時携同存摺到行人具領倘存摺遺失可覓在職人員兩人填具保證書候查明給領以清手續特此公告

廣東省銀行

聲明啟事

啟者現本舖門首標貼及報載崇典律師於三十八年元月十六日代陳樹德堂陳惠珍官受本市陳塘分局段內十八甫原編門牌七十五號現編一四一號之舖業全座等公告查桑彥于三十七年九月十六日與業主陳應聰租受上開舖業訂明批期兩年并商得業主同意由桑彥出資港幣三千〇七十四元三毛七仙將該舖後座建築完竣有字約爲據在陳應聰未與桑彥理妥執支建築費及批期之前勿論何人不得將上開舖業承頂或買受除聲明外特委律師聲明以免後論

十八甫一四一號萬國鞋家司理人謝桑彥謹告

珠江航業股份有限公司公告

茲定於三十八年二月二十四日上午九時在廣州新堤二百號本公司禮堂召開第四次股東大會並依章改選董事監察人敬希各股東屆時出席如不能出席得委託非股東出席並由即日起暫行停止股票轉移過戶除分函外特登報公告

珠光航業股份有限公司董事會啟

珠海中學招生

校址：東山竹絲崗二馬路 電話：七一八八

班額：春季高初中一年級新生 春秋季高初中各級轉學生

考試日期：第一次二月六日（即農曆正月初九） 第二次二月十四日（即農曆正月十七日）

報名日期：自即日起至考試前一日止 甲、東山竹絲崗二馬路本校 乙、惠愛東芳草街珠海小學

董事長 黃麟書 校長 趙華聲

佛山華英中小學招攷插班生

一，招考高中一二初中各級小學一至五各年級秋季始業插班生

二，報名：二月三日至七日

三，考試：二月八日上午八時半起

四，報名及考試地點：佛山本校及廣州高第路淑正小學

五，派章程處：1·各報名處 2·廣州漢民北商務印書館第十甫循道會禮拜堂 3·佛山汾寧路善元銀號福祿路龍文書局 4·香港大道中美美公司灣仔循道會禮拜堂

校長 司徒漢賢

八桂中學招生

試期：（一）二月四日（二）二月十七

班額：秋季升初中班春季高初中一年級新生暨春秋季各年級轉學生

優待：番禺籍生及外籍生一律由董事會發給補助金

校址：惠愛東路四十號 男生膳宿俱備

校長 謝燕堃

高密中學招生

報名地點：廣州惠愛中路中央公園側雨帽街四十三號本校第二，四，六，八，十二路車可達

班額：一、春季高初中一年級新生 二、秋季高初中一年級插班生借讀生

試期：二月五日

優待：鄧姓子弟及優秀清貧學生

董事長 鄧龍光 校長 鄧剛

膳宿俱備 章程索備

培中中學招插班生

教育廳教育局立案

初中小學幼稚園 男女

（一）班額：一，秋季初中二年級 二，小學一年級及幼稚園男女生 （二）試期：二月五日 （三）報名：在寶源路本校報名

董事長 趙恩賜 校長 凌子鎏

金陵中小學招生

教育部教育廳教育局立案

班額：春季初高中小學一年級新生各年級轉學生借讀生

試期：二月五日

校址：（一）中華中路三〇二號之一 電話：一六二四一

校董 孫科 陳濟棠 張惠長 胡文燦 陳若勤 陳立夫 鄒魯 錢大鈞 鄒殿邦 陳錦波

校長李珮鳴

私立養和小學招生

教育廳教育局傳令加獎

班級：幼稚園暨小學各級新生

報名：即日開始

試期：一月廿五日（即農曆十二月廿七日）上午九時

地址：抗日西路一一〇號

董事長余俊賢 校長呂慕勤

廣信企業股份有限公司 廣東信託有限公司 萬國工程行 遷址營業啟事

本公司等現定三十八年元月廿四日（即農曆十二月廿六日）遷往本市新堤一八六號門牌江濱大廈照常營業各界人士如有惠顧請按址光臨爲荷

廣信企業股份有限公司
廣東信託有限公司
萬國工程行 同啟

謝

先嚴翠振周公府君出殯及家奠叨蒙各戚友親臨執紼致祭並惠賜厚儀高誼隆情歿存均感謹此鳴謝

棘人 周道彬 錫昂 錫達 錫康 錫鏞 錫英 錫麟 錫渠 活民 率男 任 敬叩

和談代表僕僕滬濱
民盟可望出面調停
莫德惠將出馬彭昭賢不願談

「本報上海特派員羽翔廿五日發專電」內長彭昭賢抵滬後，昨晚曾往訪邵力子，密談一小時；並說明不願担任和平代表之堅決意志。又：莫德惠本欲赴台探視張學良，經邵力子一再勸說，現已表示人民期望和平，彼願爲和平而努力。又悉：莫氏可能出任和平代表。

「本報上海特派員羽翔廿五日發專電」黃浦灘頭的政治熱風，到處波及。張治中一早在家裏等候莫德惠，八時半到邵力子寓所，然後二人相偕訪張治中，甘介侯也在九時十分到達張寓。這時候，首由張治中會客室裏，主人張治中，客人邵力子，莫德惠，甘介侯，他們開始在一杯茶下舉行會議，首由甘介侯報告兩日來和各方爲和談奔走接洽經過，然後集中討論三個大問題：（一）民盟三首要昨發表書面談話的研究，如何進一步敦促三位趕速晉京，共商國是？（二）彭昭賢堅辭和談代表後，再請莫德惠先生出來，何担任這個重任？（三）甘介侯往訪陳銘樞、邵，請張邵兩位乘車到虹橋療養院訪羅隆基，何應欽。

張瀾本人，今晨十一時到達虹橋療養院，兩位和平使者，在今晨面容憔悴，但精神頗健。記者包圍二位連日奔走和平，問：（一）沒有。（問）中共代表？（答）不是。和談地點？（問）政府是否有信心？（答）…到現在爲止，還沒有聽到這個消息。又訊：邵力子，張治中二氏，…

如今晚南京是否派人慶齡女士？

「本報南京特派員凡思廿四日發專電」邵力子赴滬後，林祖涵、李立三、周恩來爲首席代表，將攜隨員一人，鍾天心，黃紹竑，彭昭賢，代表團已大致準備就緒。…

「本報特訊」…

「上海廿五日中央社電」御命來滬徵詢各方人士對和平問題意見之李代總統私人代表甘介侯，今日下午訪陳銘樞，甘氏以此行任務完成，即于當晚乘夜車返京。

努力。

邵力子今下午訪宋慶齡，彼表示不願顧問和平，僅莫德惠允爲和平…

甘介侯氏發表接洽經過

「上海廿四日中央社電」李代總統私人代表甘介侯，廿四晚八時在國際飯店招待新聞界，稱：余此次來滬與各方人士接洽，結果甚爲滿意…

內閣將改組
邀第三方面人士參加

「本報南京特派員金堅廿五日發專電」行政院長孫科氏，爲適應目前局勢，決定日內實行改組，翁文灝，張羣，立夫等均已先後辭去政務委員之職，所遺之缺，均將邀請第三方面人士繼任，與中共商和談。

「本報南京特派員凌雲廿五日專電」內閣改組問題，自陳立夫，谷正綱、張羣、鍾天心等辭職後，洪蘭友，翁文灝亦有引退意，故內閣改組勢在必行。

百元新鈔正式出籠

「本報特訊」上海廿五日息：百元新鈔今已發行，正面爲藍色，左爲故總理遺像，背面爲灰色，中爲國民大會堂。

來論
無根的花朵
爲「世界聯邦政府」問題就教於瑞德斐博士

趙楓

拜讀瑞德斐博士于廿三廿四兩日在大光報發表的「世界聯邦政府」後，像在酷暑的烈陽下服了一杯冰水，感到一陣清涼，又像在佈滿火藥氣味的今天，瑞博士的思想像沙漠上的花朵，向那些旅行於沙漠的人們吐出濃郁的花香。可是，…

認真研究時，我卻發覺這一朵無根的花朵，它並沒有把沙漠上的綠洲的幻境，以瑞博士在世界學術上的地位，…任何一種理論都…（編者）

到本報前日刊出瑞德斐博士一篇長文，表示其對世界聯邦政府之意見，本報以爲值得研究討論，引起讀者的注意，…

…

政府決定南遷
外交部昨照會各國使館

「本報南京廿五日外息」行政院今日召開緊急臨時會議，商討整個政府撤退計劃之秘密事項，若干國民黨份子之部長，已在催促南遷，各機關設備亦已撤去。…

…

巴大維返美
行前曾盼勿放棄口岸
和談如破裂仍可援華

「本報南京特派員凌雲廿五日發專電」美軍顧問團昨正式結束，巴大維表示：在李代總統自力更生情形下，仍希望和談在任何情形下決不放棄口岸，和談如破裂，仍可援華。…

美軍顧問團結束

「南京廿五日中央社電」…

總統府秘長吳忠信辭職

「南京廿五日中央社電」總統府秘書長吳忠信，因蔣總統引退，已辭職，其交代事宜，由林崇墉氏代理。…

國共區應先恢復郵電

「上海廿四日中央社電」郵政局長霍錫祥表示：郵政恢復區域郵電交通，今爲人民所期望，政府與中共間之問題，雙方發表談話，均主張在和談前夕，準備恢復郵電交通，以作雙方通信的橋樑。

李代總統令飭政院
取消全國戒嚴令
釋放政治犯事業已實施

「本報南京特派員凌雲廿五日發專電」開釋政治犯事，政院已奉總統令即可實施，以最便利之手續辦理，一經釋放，即…

張學良楊虎城專機晉京

「本報上海特派員…」…張學良將軍已到京，楊虎城…

中共昨又發表廣播
所謂戰犯續有增加
和談還有問題要不歡迎彭昭賢

「南京廿五日中央社電」…

李代總統擬定
三日內先停戰
共黨派出和談代表五人
惟須平局澄清後始進行

「本報南京廿五日息」李宗仁代總統…

滬英商電車
昨起大罷工

「本報特訊」上海廿五日息：英商電車工人…

國防部發言人昨宣稱
共軍如再南犯
國軍當予迎擊

張東蓀等發表宣言

將總統並未赴美
將在溪口渡舊歲

江南形勢已見緊張
鎮江面臨戰時狀態
傳信陽被十萬共軍包圍
東南西南各省將爲最後根據地

京市參會昨電請
毛澤東下停戰令

國民黨中政會
孫科代理主席
鄭彥棻任中執會秘長
黃少谷辭中宣部長

「南京廿四日中央社電」國民黨中常會，廿四日上午舉行臨時會議，孫科當選代理主席。…

傳白崇禧派員赴漢

簡報

石家莊有重要會議
平聯合機構今成立

「本報北平特訊」…

北平停戰內幕

日總選保守派獲勝 共黨顯有驚人進步

內閣考慮今後組織形式

〔東京廿四日中央社電〕[illegible]

霍夫曼將晤艾奇遜 會商未來援華問題

新政策選擇三假定路線

艾將任北大西洋聯盟首席代表

〔本報特訊〕華盛頓廿四日外息：[illegible]

美經濟發展委會獻策 防經濟不景

建議政府修正財政政策

〔本報特訊〕華盛頓廿三日外息：[illegible]

促駕記

九峯山下訪薛岳將軍

……鄧錦輝……

[illegible]

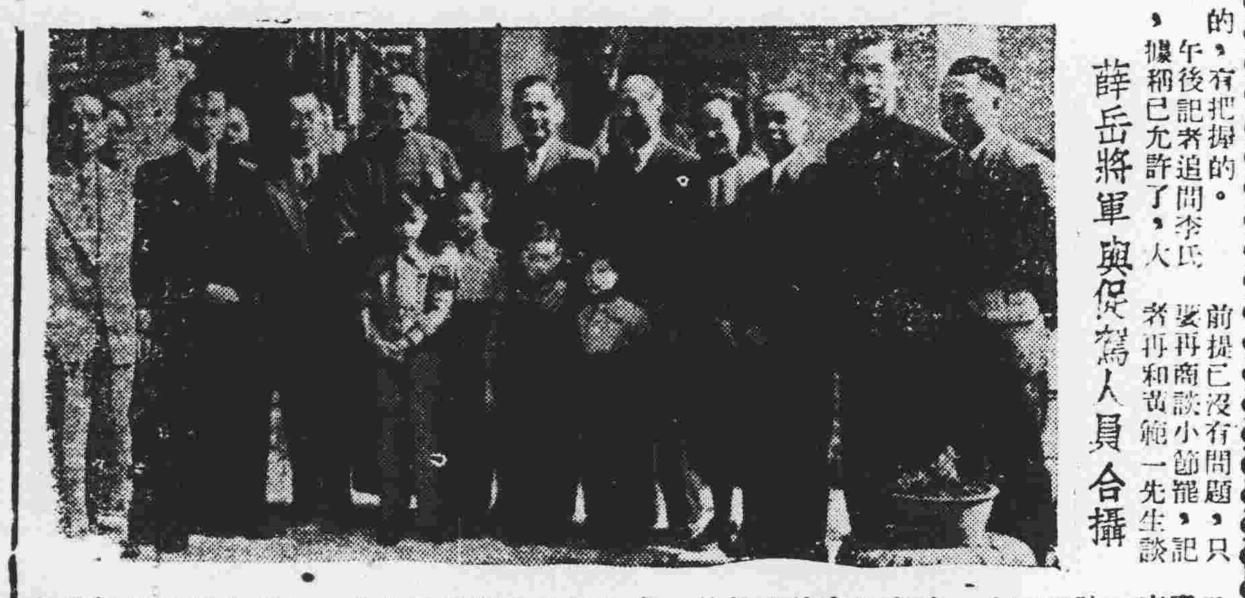

薛岳將軍與促駕人員合攝

[illegible]

薛岳將軍演說

[illegible]

小型聯大本年首次會議 定月底召開

托管理事會已通過議程

〔成功湖廿四日美國新聞處電〕[illegible]

北歐三國談判失敗 防守同盟締結不成

會後公報仍存希望定期再會商

〔本報特訊〕哥本哈根廿五日息：[illegible]

英公主出麻疹

〔本報特訊〕倫敦廿五日外息：[illegible]

英國內艦隊將出巡 與地中海艦隊演習

西非將正式成立海軍

〔倫敦廿五日英新聞處電〕[illegible]

以色列昨熱烈舉行 首屆普選

產生制憲大會議員

〔本報特訊〕[illegible]

四國印尼問題提案 安理會昨舉行票決

[illegible]

世界產麥國家今日舉行會議

〔本報特訊〕華盛頓廿五日外息：[illegible]

德國南部英機失事

機內滿載德人

〔本報特訊〕柏林廿五日外息：[illegible]

東歐六國組織經濟互助委會

包括蘇保波羅匈捷獨南被摒棄

昨在蘇京開會對抗馬歇爾計劃

〔本報特訊〕倫敦廿五日外息：[illegible]

短評

北歐的跳板

[illegible]

高等洋樓出售

惠愛東路東門口附近住宅一座有大小房間三十間廚房車房衛生設備均全建築佔地二千五百八十井用以辦公或宿舍及私人住宅均合宜有意者請向文德南路廣德後街五十六號程宅或電話一五○五八洽問

葉炳南啓事

炳南此次因長沙聚源長經理案事南來當時長沙地方法院以炳南與該號同姓同名關係誤將炳南即秉南行文廣州地方法院查明秉南另有其人與炳南無涉致被看管現蒙廣州地方法院開釋恢復自由看管時間荷蒙各親友關心紛來探慰隆情厚誼莫名感激謹此鳴謝

葉炳南謹啓

廣州市婦女會通告

本會行將改選茲定期本年一月二十日起至同年同月卅一日止為會員登記期間凡屬本會會員希於規定期內每日上午十時至十二時下午三時至五時來會辦理登記手續為要 右通告

常務理事 陳慕貞 李瑞珍 雷素琼 沈菲芳 鄧不奴

粵海安鋼輪出租

載重三百噸客位一百五十名時速十二哩重新裝修不日出[illegible]

有意承租者請到本市新生一路五二號廣安企業公司面議 電話一六一八六

房屋租售

（一）市中心區四層石屎樓面積八十井有建築四十井大廈出售（二）住宅區二層或三層石屎建築靜或繁盛區域均有宿舍住宅適用出售或租賃均可（三）吉地大小多段出售

欲知詳細請撥電話一六二四一號長安建築行地址中華中路三〇二號之一

遺失啓事

本人產業坐落樂昌上東鄉第三段小土名油寮門口地號2777 2779 2780會廟背地號1762 14 22 1421墟子地號2947 2948 2949 2950 2951 2952 2953 2954 2961 2962 秋湖地號[illegible] 3798 3799 3757臘杆背地號3608 3609 3606 3616 3617 3618 4815 4817 4286 4781 4366等之土地權狀前因樂昌淪陷時遺失除呈報樂昌縣政府補發外特登報聲明作廢

劉仙發啓 元月十八日

買屋聲明

本人憑中買受何善行即何季芬自置吉屋坐落珠中路祥龍里第四號兩便過上蓋連地四圍墻壁磚瓦木石電燈俱全深濟依地政局所有權狀圖為據經標貼交定准期國曆卅八年式月壹日立契交易倘有任何轇轕請期前向賣主理妥一經交易概與本人無涉特此聲明

梁兆文啓

鳴謝名醫葉潤生啓事

敝戚吳惠珍患手足疼痛病月餘臥床不起百醫罔效狀甚危急幸得大醫生葉潤生趁治認為此症是乾燒痰濕旬日藥到春回如常康健感甚莫名特登報鳴謝俾同患者知所問津焉

葉潤生醫師現寓龍津西路第一號（聯貴路橋腳）

廣東省銀行聲明遺失倉單作廢

本行信託部倉字第（1437）號第（1337）號倉單兩張柏領人「廣東實業公司紡織廠第二廠過戶本行」該倉單業已遺失除將倉單內列印棉交回廠方提回外特登報聲明遺失作廢

賣地聲明

本堂憑中賣受夏彝臣自置吉地一段坐落廣州市河南鳳凰崗新民大街坐南向北深右左四方坳照圖則經交定立帖訂明卅八年元月廿八日立契交易如有來歷不明任何轇轕未清請於交易期前與賣主夏彝臣理妥一經交易概與本人無涉

王矩臣

王永賡啓事

聲明本人於即日起脫離現任穗派克鋼筆行之職嗣後對內對外壹切均由現持主人負責與本人無關如在壹星期內必須要本人共同理楚則請駕臨秀南路永曜北十捌號接洽過期恕不問聞

大批房屋 地產供應

租賃購買 悉聽尊便
高雅繁俗 豐儉由人
請速來洽 以免向隅

大地置業公司
地址：六二三路十八甫南六號
電話：壹零叁零六

分佈全市各區 特備專車接送

自用手車數輛廉價出讓

如有願意承售者請到大光報廣告部或電話一一八八五詢問便知

水腫蠱脹 脚症

名中醫師 梁端儕

[illegible]

梁醫生著有腫脹脚症專書[illegible]

彭利痘苗

衛生部許可證 防字十三號

美國細菌學士研

各大藥房均有發售 總發行[illegible]

賀年

紫凝

芝芳看案頭堆得高山似的課卷，都批改好了，便把紅筆丟下。另外取了一枝鋼筆，揷在墨水瓶里；又打開抽屜，抽出幾張原稿紙來。然後兩手托着頭，閉上眼睛，半在思索，半在打盹。

深冬靜夜，房子里也不比白天街上溫暖許多，差點兒沒墜入夢鄉的芝芳，覺得背上，足踝……周圍都透着陣陣的冷氣。她打了個寒噤。視線落在桌子右角的一個空藥瓶上，她接着連連地又打了幾個寒噤。於是她立刻站起來，把大衣披上，圍了圍巾，再戴上一雙右手中指染着一塲紅藍污跡的手套，要開門出去的樣子。然而她只不過又坐下，保持剛才的姿勢，固執地要把一步步向着睡魔誘餌的心靈拉回來。

死寂的環境，不但沒有促進文思，只增加了寒意。芝芳想得要找一條手帕對付鼻水了，便把兩手伸進口袋里。兩手觸到的都是一些硬的東西，掏出手來一看，原來是一疊的賀年片。芝芳把這些角頭有點綉紋的賀年片，仔細地弄平了，舖在原稿紙上。有些是市上賣的水彩風景畫，有幾張却是用鉛筆繪的，也是風景畫，「那是出於小小畫家的名手呵」，芝芳看着這些「傑作」，從心底湧出了微笑。她想起了一個個眞摯的小臉孔，用溫暖的小手把賀年片急速地塞在自已的手心，然後飛快地跑開了，又有一個個天眞的小臉孔，怎樣對自已一鞠躬，然有介事地雙手獻上這些紙片！在走進課室之後，又有那許多激動的小臉孔，你擠我推地把賀年片紛紛投在她桌子上，一窩崔嗓似的叫着：

「張先生，我這幅雪人畫得像不像？」

「張先生，爸爸說我這張畫得最好了。我送給你！」

「張先生，我這幅買了二十塊錢的！」

「張先生，年初一我到你家里去，跟你賀年，好嗎？張先生？」

「我也去，張先生！」

芝芳道謝不迭，笑着回答說：「哦，很好，很好，歡迎，十分歡迎！謝謝小朋友！」

芝芳想到這里，腦根又拐彎抹角地溜轉了。

一星期以前，早上，芝芳剛踏進校門，正忙着跟那些爭着鞠躬的孩子們點頭道早安，一個圓圓臉兒大眼睛的女孩子，一把扯住她的衣角，很神秘地向她耳邊說：

「張先生，等一下你批日記的時候，先批我的好嗎？」

芝芳答應了。她向來重視孩子每一個請求的，便先檢那女孩子的日記看，只見寫着：

「今天是星期日，我和丁蘭，李佩瑞，去探望張先生，先生請我們吃糖，吃花生米。後來又有幾個同學來，後來先生又再去買糖，我想張先生眞是愛我們呀！後來我們又吃，又玩了一會，我們後來回家去了，後來我們吃晚飯，後來睡覺，完了。」

芝芳想，孩子的心像火的熱，像雪的明白。她幷不隱瞞因爲給她糖和花生米。便覺得先生可愛，而把其他的事件都忽略了。可是當天晚上芝芳記賬的時候，發現那一筆七十餘元的糖菓費，竟相當於月薪的十分之一，她不禁搖搖頭說：「噢，是是了不起！」

雖然這樣太息着，可又計劃到新年得預備一些什麼糕餅之類去欵待那班小客人。她想這不算是浪費，而假使她並不那樣做，將會有什麼的結果呢？小朋友們曾經說過：「張先生，你的圍巾多麼好看呀！」

「張先生，你的手錶眞漂亮！」「張先生，我頂歡喜看你穿這件旗袍！」

在孩子們的眼里，是這襤的先生，是並不寒傖的先生呀。她們純潔的心，怎會想到這是個「肚餓挺胸行」的脚色？這是無從向她們解說的。而且解說了就簡直是椿罪過。雖然，她們終有一天，會覺察和體味着這現象的眞際，但現在我叫她們的小心靈開始去探解，那就彷彿縱馬在一片青葱葱的嫩草地上狂跑一般的殘忍了。況且過份的早熟，雖然於心智上是會養成些許的超越，而於快樂熱鬧的黃金夢境里，却造成一個孤獨可憐的笨虫。

芝芳想到這里，決心非跟孩子們撐這場面不可，她又站起來，把所有的錢數了一數，只剩得二百三十元零二角。她不禁發呆了。糖菓是五六十元一磅，花生米的身價也不甘示弱的，如果是多些孩子來，買一二磅糖恐怕還要顯着張先生不大愛她們的吧。

盤算了好一會，芝芳終于決定了：「好吧，先決定買二磅糖二斤花生米。」

日曆末尾的幾頁，常常是使人覺得最厭煩的，幸而它終於給撕光了。元旦是聲勢顯赫地站出來。

芝芳愁眉緊鎖，欵坐房子里。昨天聽房東說配售米在過年後漲價雙倍，她就毫不疑遲的買了半担。直到這時才記起來：應該留下一部份錢買糖菓請小孩子們的。她越想越悶，好像自已受了騙，而行騙的又是自已：又好像失了一個最嚴重的約。後來只有自已安慰自已：「孩子們也許是說說罷了，你何必認眞得這樣子？不過又不見得是說說而已，因爲自己向來沒有騙過她們，答應過必定實行的，她們一定會[illegible]

[illegible]弟姊妹在一起，那麼熱鬧那麼高興，不會記得這一個冷清清的老師……不對，前些日子我生病了，她們也來看我哩。可是她們家里也有的儘是糖果，看她們每天寄的日記，放學回家總有點心吃就知道了。」

吃過中飯以後，芝芳更加坐立不安了。她罵自己蠢，何須這樣拘泥小節而把歡迎熱鬧的心情泯減？她想有一班活潑的小孩子來給她打退這冷清及怕人的元日，眞够多麼開心呀！然而一轉念還是不來的好，因爲會留下一個極深的壞印像在她們的記憶中。平常的探訪，沒有糖果和花生米招待，已經够打擊的了，更何況是家家應需糖果全盒的新年？不好，不好！難道眞的給她們一人一杯開水不成？咳，對小孩子撐場面原來并不比成年人容易：成年的人，大家肚子里明白總是明白的，心照不宣而已；最大不了拆穿拉倒；小孩子却完全不能這樣，她們只靠直覺——純潔無邪的直覺去判定，去信仰，要是令他感受一絲的冷落，由此而發生懷疑，更進而殘酷地打擊她無瑕的寶貝——直覺，那怎麼……

「張先生！」「張先生！」「張先生！」

又，街上傳來了嘈雜而清脆的叫聲。芝芳定一定神，連忙輕輕地跑下樓去，低聲對樓下的房東說幾句話，然後又偷偷摸摸地跑上樓來。一會兒，只聽得開門聲之後又是嘈雜的聲音：

「張先生在家麼？」那麼嘹亮，像是帶着笑的小喇叭。

[illegible]

芝芳呆呆地坐着，聽見樓下那女房東在大聲說：「啊喲，這麼大一班小財神，大大小小三四十個小財神！」

[illegible]（完）

市井風俗

胡海

讀舊俄作家的小說，常有關於驛站的描寫，當一個旅客在暮色倉茫中到達一個荒凉的驛站和客店裡，小說家們——普式庚和屠格湼夫的作品裡常使我們看到，這些地方往往釘着一些陳舊的圖畫，題材幾乎都是浪子歸家一類的，這就是風俗畫。一個旅人走了一天路，帶着一顆疲倦的心，投止於這樣的驛站，在茶坎旁邊看着這樣的畫，恐怕是很容易受感動的。

風俗畫，顧名思義，是以某一個民族某一地域的人民風俗爲題材的，這是很使人感到興趣，而且又最富地方色彩和社會價値的，因爲它是民間習慣，市井風俗，甚至爲正人君子認爲「下流」的題材也包括在內，它的價値也就在它所表現的市井風俗這一點——不論是「高貴」的還是「下流」的。

然而風俗畫的遭遇也實在太慘，儘曾歷史上有不少這一類作品，但却很少有被寫上正史的，這原因，是紳士們的另眼相看。荷概斯畫村中的訂婚風俗，無傷大雅，所以遭遇還不算太壞，但是當羅志列克描寫下等人跳舞和妓女的風俗時，頑固的批評家便認爲那是「卑俗」的，把它從人物畫的園地裏放逐！但其實，只有這些描寫市井風俗的東西才是眞實而深刻的，東鄰江戶時代的版畫多以優伶妓女爲題材，那凄凉之感，不就是眞實的明證麼。

發稿啓事

「火流」中旬稿費核算清楚，即日開始發給。小說「淚濕衫袖」續稿未到，暫停一天。

給等待者

丁予

不要以爲
一夢醒來
就可以看見窗檻上
玫瑰色的光曙了

當心
夢魔會把你扼死……

四九，元，十一，廣州

小天使

蕭孔蒙

女孩說：「媽！校長先生頂高興，說我扮個小天使，比誰漂亮。哈哈！校長先生說的一點沒錯呢，她說我媽聽了，儘是喜孜孜的。」

媽沒作聲。孩子噘着嘴，小眼睛瞪着母親那一張並不打算動一動的嘴。

女孩子的小唇吻鼓得更長，指尖挑動着婦人那兩片抿得緊緊的唇，說：「媽！你的嘴怎麼就不會張一張？先生說，那一天是懇親會，頂熱鬧。媽，你要瞧着我合隣家的彩姐姐鬥嘴，你才樂的眼睛沒有縫兒！媽！校長先生昨兒拖着我，替我結條小辮子，還結邊說，我已經夠像個小天使喇，要是還穿了雪白白的袍子，背後裝的一雙翅膀，那就至叫人疼了。校長先生還教我唸的口訣，飛呀飛呀的飛到彩姐跟旁，合她鬥嘴，教她乖乖兒過日子，別要弄的人家終日愁眉苦臉，過不了活。媽！你曉得吶？彩姐扮的小魔鬼，先生說，魔鬼要不得，小天使方教人快活！」

小女孩搖着媽的肩膊，但是婦人的眼睛有點濕潤了。

室內雖也有陽光，然而小女孩和她媽却感到這時間特別的黯沉。

孩子有點怕。她想媽大概不很高興與她扮小天使。她說「媽！你又哭了，你要是肚子裡有氣，那麼我告訴先生，敎她讓我扮個小魔鬼也吧。祇是，校長先生一遍兩遍都說我頂像個小天使。」孩子咕嘟着，捋着袖子替媽揩眼淚。

驀然，婦人的顴陷進去，鼻子更抽搐得厲害。誰也得奇怪這樣的年紀，應該平坦的前額，竟就蹙起這許多縐摺，而且一種似乎用全身氣力緊攏着女孩那姿態，使她一雙手特別顯出了怕人的嶙峋。

小女孩十二歲了，她開始懂得人生的苦味。哎！且不要驚駭，於她的眼淚溶化了母親的心。

「咳咳，我的乖乖。我們以後這一輩子，也休想做天使了。當媽瞧着乖乖一天比一天更像個小魔鬼，媽心裡多難過，呀！乖乖，你明兒告訴校長先生吧，說我們魔鬼也做得厭了，再也不想扮什麼氣人的傢伙，孩子，你曉得啦，沒了爸，懇什麼親呢？」母親說着，孩子伸着舌頭舐媽的眼淚。「孩子，你明兒再告訴先生一遍吧，書也不唸了，學費漲了價，小天使值個屁錢！……」

變了的玲（二）

郭橋如

「是祖的屋嗎？」

「唔！」

「就是你一個人在那兒住嗎？」

「不，兩個！」很認眞的語氣。

「和誰？」我有點驚愕。

她故意停了一下，才打趣似的笑着說：「和一個女僕人。」

橫在心裏的疑問，既然不便輕於啓口，似乎要說的話也已經說完；而且一別幾年，大家都有點兒覺得生疏，於是難堪的沉悶便逐漸濃厚起來，彼此都沒有話好說。[illegible]

（未完）

購車啓事

茲向余天許君購得克滌廠轎車乙輛引擎號碼一七一四六六七三訂於元月廿五日交易倘有任何權益糾紛華洋轇轕等情希與賣主理妥一經交易概與買主無涉特此聲明　溫靜波啓

☆廣州市警探同學會義演籌募基金☆

樂善戲院☆全國首演☆最後一天

留美十餘年載譽歸來　以奇魔術及妙歌舞　著名會瘋狂無數中西人士之

國魂魔術歌藝團

今天最後一天（日）（夜）兩場表演

〈日場一點半開演〉〈夜場八點正開演〉

套法演套　不同表演　別有手法　留美十餘年載譽歸國魔術家盧覺魂先生　場場節目不同　看看津津有味

驚險　奇妙　〈領導〉中西男女演員六十餘人

空前盛大節目　從中國看首次表演　千機百變

每場特別加演

熱帶舞　舞法奧妙不能不看　銀蛇舞

肌肉美。雪膚美。線條美。健康美。　熱情銷魂　誘惑美感　激底犧牲　曲綫畢露

☆欲飽眼福從速定座☆定座電話一二九一七☆

本團通訊處：珠光路一三一號後座

影迷歌迷舞迷首曉期待歌樂片霸

金聲戲院

◀今天徇衆要求重映▶

時間十二點半　兩點半　六點　八點　九點

美高梅景色美妙歌樂名片　「大地」女角　魯意絲蓮娜　芬格里美　南域莎　領銜主演

翠堤春曉

港譯：舞曲大王

華爾滋大王佐漢史特勞斯氏生平艷史

新華　一點正　三點　六點　八點半

中華　一點半　三點　七點　九點

消除人類歧視　世界大同！　打破種族觀念　天下一家！

享譽舞台廿年　兩度搬上銀幕

春風三度

(ABI'S IRISH ROSE)

千秋韻事　今古奇聞　三次正婚　方成佳偶

舞台紅伶米高　柴果天　鍾妮　杜偶　領主演

聯美公司發行　冰比羅士哥片廠出品　精湛藝術　喜劇

廣州

即映　一點正　三點正　七點正　九點正

美高梅滑稽諧趣大笑片　比一片更好笑　香閨秘史

狂作多情

諧星米奇龍尼　拿手傑作

癡漢意情人　到處尋佳偶　穿錯女人衣　跳舞打跟斗　被弄做伴郎　氣煞要出走　年頭到年尾　看過樂無憂

隆重選映

樂斯　一點　三點　六點　八點半　九點

美華　12點半　兩點　七點　九點正

看東北

張天賜編輯

長春電影製片廠出品劃時代的紀錄巨片

動員攝影師二十名，用去膠片五十萬尺！

堅苦卓絕的民生人活！　富國裕民的無窮寶藏！

談判和平聲中，要細看東北，以本片饋給關懷東北的同胞！

不看此片不知東北的偉和重要！

大華

一點正　兩點　六點　八點半　九點　九點正

加映彩色卡通　神槍手

雷電華曲折哀情大名片

命生不辰，飽受刺激，命宮磨蠍，好事難償，三次結婚，三遭變幻，男子愛她，命帶魁星！

美艷明星　娜蓮第　一笑傾城　兩位主角　柏賴雅　恩威　李門珍　合演

買車聲明

本行經理楊志雄自置一九三六年萬國汽車一輛該車引擎號碼（HD3—14057）並領有（16—0851）車牌業經交訂於本年國曆元月廿一日交易倘該車如有來歷不明及華洋轇轕等情希於登報日起三天內向賣主理妥一經交易概與本行無涉特此聲明　買車人德豐行經理何善蔭啓

承讓聲明

茲因沈同協堂伯珩曾科元堂偉明兩君志圖別業自願將所佔有祥記號之股份舖裝產業全部權益議與股友陳承業堂陳全桂堂承受如有權利糾紛者請於二月五號前向沈伯珩曹偉明兩君理妥否則日後不得發生異議至於祥記發給沈同協堂之股冊前經登報遺失作廢特再聲明　廣州市糙米欄祥記號啓　通訊處一德中二六九號明興行

江門平安戲院考取帶票員售票員啓事

本院建築新型設備優美定期農曆元旦開幕特招取忠誠服務之帶票售票員取錄名單如后：陳少蓉　徐少玲　伍玉娟　黃蟬娟　招惠珍　呂長淑英　徐少琪　黎秀英　黎敬衡　鄧淑瓊　方寶珊　方潔珊　等十二名并請上開各員於本月廿六日前到長堤青年會建國公司報到以便齊集共往服務爲荷

新春元旦太平戲院獻演

大利年劇團民卅八年度第一部鉅製

廣東先賢鄺湛若先生抗清殉國猺區艷遇史蹟

天上玉麒麟

編撰主演　廖俠懷

演出設計　張雪峯

劇先生贈　簡又文　廣東文獻館館長

幽默輕鬆無限風趣　清兵入粵廣州屠城　猺區景物異地風光

中大教授楊成志先生指導猺服器物仿製

中國戲劇設計團精心設計十幕空前偉構奇觀大景

四牌樓元宵燈色景　古色古香海雪堂景　大森林人蛇蝠精景　飛頭猺吃人恐怖景　大瀑布水池倒影景　野火會猺女裸舞景　變季候野花怒放景　大東門古城樓戰景　永曆朝豪華行宮景　天上玉麒麟歸天景

黃秉鏗　陳燕棠　羅麗娟　紅光光　謝君蘇　廖俠懷

避免擠迫　即日起定座　定座電話一二三七八二

初一日場演　花染狀元紅　初二三日場招待軍人　初三日場演　夢裡西施　慶祝新春破例日演一次　初四日場演　花王之女　初一至初四各台齊往演出

大利年班爲八和粵劇協進會籌款義演

太平戲院

今晚徇衆請演一晚

大利年班

廖俠懷　張雪峯　第三部合作　艷趣諷刺　至情倫理　警世悲劇！

花王之女

性的苦悶，慾的奔放，心的變態，靈的透露

春風一度，珠胎暗結，事與願違，抱恨終身

舞台監督梁景崑。　小曲阮四襟。　七彩燈光張雪光。

黃秉鏗　謝玉棠　陳燕棠　王中玉　羅麗娟　紅光光　陳惠芳　筱茹珍　謝君蘇　廖俠懷　黃少伯

新春新獻戲

海珠戲院

農曆新年獻演

大龍鳳劇團

（初一日日場先演）八仙賀壽·天姬送子

續演喜劇　歡天喜地　台柱主演

初一至初五連演五晚☆並初三初四日場☆

首次爆出三愚編劇社權威作品

寶玉晴雯愛

〔石頭記中一頁淒涼艷史〕〔紅樓夢內一段香豔情詞〕

◀初五日演俠盜一枝梅▶

馮鏡華　陳鐵英　新馬師曾　林玉成　芳艷芬　梁瑞冰　歐漢姬　廖金鷹　綠衣郎　小金剛

新星戲院

即映全部彩色七彩偉大香艷驚險巨片　全部豪華最新印本

獸林丹鳳

多魯變非林摩李察丹寧合演　肉博野象　大戰鱷魚　虎豹相鬥　空前奇觀

下期放映彩片　綠野恩仇記

羊城

即日重映　俠艷招笑奇語粵名片

地底迷宮

△名曲四闋悠揚悅耳▽

新馬師曾　小燕飛　伊秋水

下期元旦獻映　女鏢師續集

丁……移轉証事 向總行請示改善
惟出口商須具充分理由

【專訊】中央銀行廣州分行經理丁世顏，昨由滬返穗，對記者發表談話稱：（一）關於結滙移轉證停止銀行收購後，出口商人表示移轉證無出路，迭經請求取銷，惟本行局承轉機關，如出口商確認爲非改善不可，則須列具充分理由，呈由本行請求總行通融辦理。（二）華南區行籌備經久，現正加緊進行中，籌備完成，即可成立。（三）外傳本人呈請辭職，并非事實，本人從未考慮及此。（宗）

台鹽假道濟湘 不能削減粵鹽
鹽商會提改善辦法

【專訊】昨據鹽業商會理事長劉毅雄對記者談稱：……

織布公會呼籲 恢復工業貸款

【專訊】本市織布工業同業公會於十三日下午二時召開該會全體理監事聯席會議……

錢庄動用增資 昨日已有申請

【專訊】錢庄申請動用繳存增資……

上海市場近態

【上海航訊】……

花市

紗市

布市

人絲

米市

粉市

油市

雜糧

粵路貨運統計

（廿五日輸入）

粮商貸款千萬元 請留春假後提款

何錦文向有關當局請示

美國農業專員 來穗調查農況

央行停購移轉証後 穗出口商停辦結滙
市商會代表請求無結果

朱盛荃 辭職獲准

按月撥鹽二萬担 交換湘米石濟粵

海關緝獲 大批煙土

末帮谷米源稀 粮價淡後轉穩

紗布配給外地廠商 地區所限碍難照辦

輸管處副處長 昨交代完竣

外銷貨品 淡而復甦

粵海關公佈 食油及油料出口 憑證書驗放辦法

各行商情表

元月廿五日

穀米類

油舖類

生仁類

鹽類

糖麵類

豆類

土洋紙

花紗布疋

華洋雜貨

海產雜貨

外銷品

工業原料

燃料類

新春娛樂爲我獨尊

樂善戲院新年初一起連演五晚

花錦綉班諧趣香艷瘋狂喜劇

◁街知巷聞。獨有好戲。再編再排。越演越佳▷

（笑料多，笑到剩肚）

鍾無艷三本

（趣怪多，睇到開心）

洪三和大畫師精心設計全部五幕架勢景

冠南 梁 醒波 梁 卿蘭 譚 舞柳 張 醒非 張 新權 少

留票電話：一二一九七

新春日場劇目：初一日 開花錦繡；初二日 招待軍人；初三日 冷暖洞房春；初四日 刁蠻宮主；初五日 駙馬萬花獻媚

初一至初五日每日天光日場均由全體台柱出齊主演頭尾決不派代

買車聲明

本廠經由賈受祥先生公司自置一九四四年廠牌道奇小型貨車一輛……

昜賢個別數理

招生……

野山大紅袍

此茶未發現之前，藏在深山野嶺……

始創茶葉不二價

英記老茶莊

廣州分行十八甫北

第三分店漢民北路

粵漢鐵路 廣九綫直達快車江南號開行 廣告

元月二十四日開始每日對開

開行時刻：廣州……上午八時五十分開十二時五十七分到九龍；九龍……下午二時四十分開六時四十七分到廣州

本週票價：廣州至九龍 金圓六百九十四元；九龍至廣州 港幣一十八圓五角

中途不停，對號入座，燃油機車，專送直達

節省時間，鋼板新車，座位清潔，車票定價

票價特廉，穩固舒適，電話定票

定票電話：一三三三三

粵漢區鐵路管理局啓

遺失聲明

遺失啓事

吉地洋房出讓

遺失啓事

遺失

上海帳子公司

年節近、府上床上★品應該採購了。

美術檯布每條壹百五十元

廣州分公司 下九路一三七號

咳嗽！欲求適當之治療速服：

兜安氏潤肺藥水

DOANS BRONCHOTONE

總經理：人和洋行 香港華人行五樓

各地通訊

閩粵邊區剿總由潮安遷梅
王國權叛部竄擾甲子　市內警兵槍械被掠去

【汕頭訊】閩粵邊區剿匪總指揮部，奉令遷設梅縣，現該部首批人員，已於廿一日由潮安動程赴梅，至原駐地之潮安城，則改設爲指揮所（瑞）

【汕頭訊】王國權部叛變後，已向海陸豐竄，除王本人逃脫來汕外，其部屬叛兵，會竄陸豐的甲子，經過標誌如次：本月十三日晨，東方仍未魚肚白，惠來縣屬「潮汕人民抗征隊」聯合王國權叛部五百人，配機槍廿餘挺，鋼砲二門，浩浩蕩蕩，挺進甲子，市區內各機關，包圍縣府，頭門警察所，駐甲子的田賦處，不及兩小時，即告陷落，攻中警察所，悉被繳械，結果，縣政警中隊失輕機一挺，步槍廿十七桿，田賦分處糧串票一律被焚燬。除此，另有一個劇戰場面：駐紮甲子大街茂豐樓的自衛中隊，槍械均係自備，士兵不願繳械，故堅守四層高樓，與王部對抗，演成劇戰，雙方晝夜相持不下，王部亦包圍該層高樓，而不能衝入，苦戰至次（十四）日黃昏，自衛獨立中隊乘夜派出一部份兵，向包圍之王部出擊，機槍手一陣突圍，該部集中火力突入重圍，至十五日晨八時餘，已達兩晝夜之久，所存子彈將盡，戰死及被繳槍支，共三十餘名，又未派隊支援，自衛隊長陷於絕境，乃於十五日午即移駐甲子西之禾頭村，王部被迫撤去，寂靜狀態，始來惠屬新村。晚間寶日起，駐甲子的王國權部約二三百人，該部改稱爲「廣東人民解放軍東江沿海地區第一團」，團長爲袁揮雄，副團長邵道泉，並開始征收漁船（包帆）船牌費，每艘金圓五千元，迨十八日，甲子市上傳有國軍一部開抵，該部突於十八日夜將甲子清勦，向碣石方面移竄。（瑞）

中山七區成爲走私者樂園
地頭虫掃盪殊不易

【中山訊】中山七區南水三灶一帶島嶼，毗連澳門，僅以河道分隔，故走私之風，比其他地區爲盛，當局掃蕩，雖經組緝，猛如特形，私梟不及地距，反而愈走私，虎未能杜絕，該地私梟，多利用船隻，興盛一時，逐日早晨，恒有船百數十艘，經常由澳門前往三灶、南水一帶。

三灶島有如自由貿易港，帶海面捕魚，晚則將獲得水產運澳銷售，私梟等因有此便利，遂對該項漁船利用。

梅茂施政最好
轄區團隊待遇已改善
劉其寬談七區各縣

【茂名訊】七區劉司令官日前由梅茂川化縣巡視，記者訪謁，承談：此次出巡各地，目的爲提高地方團隊待遇，及籌集自衛特警經費，……

大致以梅茂兩縣最好，該兩縣自動捐款，化縣一不以以關于自衛特捐，石五產生以五元之稅，梅茂五租之家，爲吳川亦元地稅五戶則……

河源捕獲逃兵一名

【河源訊】本月二十日上午七時許，縣屬高埔鄉第三聯保巡查隊，在雙村竹園地區，捕獲逃兵一名，並該兵一村挾械七五步槍一枝，子彈十九顆，該兵係河源某清村人，……轄區巡查中隊第二某隊長遂將該逃兵保送由縣府辦理，……

【河源訊】縣府事室科員曾繁唯，奉省府人事處令調省人事管理員。……

泥菩薩難自保
金磚手被匪劃

【南海訊】四區紫洞華光廟，香火鼎盛，所內偶像手執之金磚，數十年來，向無異樣，傳爲真金，被匪入內將偶像之手打斷，廿三夜突發覺，投報鄉所緝查。（胆）

連縣公僕借糧度歲

公祭殉職班長

【連縣訊】連縣警察局……

引起揣測
鶴山舊任縣長行踪
黃漢山已派員洽商接事

【沙坪訊】鶴山縣長黃漢山經省府委派接任以來，已派員洽商接事，……

匪刧不遂

柏林電船

三水梧州線

兵役會議
德慶團區

振濟火災
富紳解囊

【茂名訊】茂名北街，日前發生火災，……

英德義警分駐城郊

【英德訊】英德縣民自衛隊，爲加強……

遇械遭伏
週龍嶺激戰

讀者之聲
年關近・銀根緊
四鄉公務員
請財廳儘速發放過年薪

兵役問題
高中軍訓生，可否緩役？
請兵役機關答覆

清遠太平鄉不太平
警匪激戰
巡官陣亡匪死傷亦衆

收山大天二
父子被仇殺
尸上彈痕如蜂巢

文人末路
湖猴王上吊

開平慘案！
歸僑全家
遭匪焚斃
六具屍體無法掘出

三水百餘匪
刧小村未遂

開平交炮
竟要仗錢
店戶

冬防吃緊
縣府禁止舞獅燃炮

律師黃偉羣代王志堅聲明 通告

律師黃偉羣代賢麗堂買受 通告

律師李國士代何宏鋈堂訂買多寶街吉屋聲明

律師朱安瀾代永昌堂麥麗生買福安街二十一號吉地聲明

律師朱安瀾代李愛日堂代表人李以晃催舖客復隆號莫天徐交舖啓事

陳行健律師受任美琪傢俬行常年法律顧問

律師岑君謨代陳麗春買舖聲明

梁景力律師代同德堂買受本市太平分局轄內中孚里第三號舖業公告

律師伍小璞張誠甫敬復李光前律師並警告黃冠強啓事

律師容伯強代黃裕厚堂訂買清水濠房屋聲明

律師周碧釵代鴻昌堂買受仰忠街廿三號吉屋地聲明

律師林芝榮代薛聖揆買受華路七十一號舖業聲明

律師彭超齡代黃燕貿堂黃劉氏通知聯和運輸行交舖清租 賠償聲明

鄧冠雄律師代聯興葯房承退聲明

[illegible]

華僑青年投考軍校 僑委會訂優待辦法

國文程度準以四十六分爲合格

【本市訊】僑務委員會，爲鼓勵國外華僑青年投考國內各軍事學校起見，經咨請國防部予以優待，業已訂定辦法，呈奉政院核准施行如下：（一）各軍事學校，招考國外華僑青年，一律由聯勤總部統籌辦理，（二）國外初試由聯勤總部委托各指定地點使領事館協助，並請當地教育會協助，（三）考試科目，除國文降低標準以四十六分爲及格外，餘照招生學校規定辦理。（四）國外初試取錄僑生，自備旅費，逕赴國內指定地點報到，由聯勤部暫設僑生軍訓班先行收訓，一面通知各總司部派員前往複試，（五）前項僑生如複試取錄，由各學校[illegible]（六）[illegible]（七）[illegible]（八）[illegible]（九）僑生受訓畢業後優待[illegible]（博愛）

原始森林奇蹟

爲科學研究之尋求 嶺大派員採集標本 旅程五月滿載而歸

【本市訊】嶺南大學，爲科學研究之尋求，于客歲（卅七年）七月三日特乘暑假之便，特派昆虫學教授兼自然博物採集所副主任嘉理思博士（美籍）偕同技正周郁文，助教傅家瑞，及採集員等一行六人，前往川鄂邊區致察。此行發現轟動世界科學有關植物分類及歷史之新種生存水松樹（Dawn Redwood古種紅木），并採集與是類樹木之昆虫，及其他動植物標本不下十餘萬種。

人稱之曰水杉樹，爲落葉性大喬木，與美國加利福尼亞省所產之世界最大樹木，世界最高之二種紅木，美國東南部之（Bald Cypress）及南中國之水松樹等，均極相近，[illegible]

水杉壩的實地考察

[illegible]

到川東萬縣，再步行四日始到達鄂西利川縣屬之水杉壩。據云：該地多崇山峻嶺，森林繁茂，古樹木，雜叢其間，而此種水杉樹多數孜生於各山深谷溝壑邊。該地因盛產水杉樹，故名之曰水杉壩，其週圍六十里之山地，可稱爲原始樹林區域。除水杉樹外，尚有與北美洲及其他北方古種樹木相近之品種生存，實爲植物學家極有考察與研究價值之地。祇以道路崎嶇，交通不便，影響生活，低落，物質缺乏，當地而出產，以生漆、參，黃[illegible]，及五棓子等爲著，地下礦藏煤鐵皆有，惟須由萬縣出口，且往來均須橫經上下共約六十餘里，高約五千五百餘尺之大山（七岳山）。白種人曾到該地者，以嘉博士爲第二，至於曾往該地考察水杉樹生長概況者，該隊爲第三隊，但能對於該地昆虫及其動物植物曾作數月之久科學化詳細考察及採集者，該隊實屬第一。

關於水杉樹

此種水杉樹，在抗戰期中，業已發現，延至去年（1948）始經定名爲 Metasequoia glyptostrobiaes Hu&Cheng。

最初發現者生長於四川萬縣東部邊境謀道鄉（即磨刀溪）該處因地勢較高（拔海約四千三百餘尺），[illegible]但在鄂西之利川縣境內，則由清源鄉（汪家營）起，[illegible]

英國現狀

李儒勉

李儒勉教授原是武漢大學英文教授，最近應英國文化委員會之聘，前往英倫考察，這是他就英國的經濟社會與教育狀況，在英國廣播公司所發表的一篇廣播。

近代科學雖使世界各國迅速聯合一致，然而東與西仍然相距甚遠，東方與西方的普通人民彼此之間的認識很少，[illegible]

中大僑師兩校學生吃飯問題暫告解決

【專訊】國立中山大學一千餘公費生，[illegible]

祝局長說將更換校長

市小强迫「捐獻」事 教局繼續派員調查

私小國語抽考 成績許定

市中收費問題

中正中學將遷深井

國語講座擴充

證件徵去呈報 好像石沉海底 一學生請教育當局早日批覆

高華里有危險 懇請工務局注意

中大教總長昨同遞辭呈

僑二師校長董世芳繼任

市教育會選出常委

港公民球隊向穗隊挑戰

乒乓球賽今晚兩場

嘉理思博士將繼續赴各地考察

[illegible]

讀者之頁

嶺光高初中級補習學校招生

准立案

本校五大特色

（一）遵照教育部令。貫澈補習目的——本校依教育部頒佈補習學校法，以補充應用知識，提高學業程度，傳授實用技術，增進生產能力爲目的，力求貫澈。

（二）縮短畢業年限。節省光陰金錢——普通高初中修業年限各爲三年，本校修業期限爲一年，普通高小修業年限爲二年，本校修業年限爲一年，並節省金錢無算。

（三）各級畢業資格。與正式中小學畢業者同等。可以升學。可以銓叙——在本校各級修業期滿考核成績及格者由廣州市教育局發給畢業證書，依照教育部規定凡領有本校高級部畢業證書者，即具有正式高級中學畢業同等資格，領有本校初級部畢業證書者，即具有正式初級中學畢業同等資格，[illegible]

（四）寒暑假期減少。上課時間增加——每學期正式上課二十五週。

（五）日間有工作者。夜間可以來學——本校增設夜班，凡日間有工作者，可以夜間來補讀同學，其畢業資格，與日班畢業者同。

短期中學 救濟失學青年。減輕家庭負担。

校址：廣州市惠愛東路九十二號　膳宿俱備

董事長黃希聲　校長歐陽惠劬

衆賢中學招生

報名地點	班額	試期	獎學	
盤福北路 北中華路 本校	高初中一年級新生及插班生	二月五日	公教人員子弟八折優待；特設獎學免費額五十名	膳食俱備 學費特廉

董事長簡作楨　校長簡竹紹

市立藝專主辦寒假藝術講座招生

（一）資格：中小學圖音教員及曾在中上學校畢業或有志研究藝術者（二）日期：一月五日至二月五日（每日上午八時半至十一時半）（三）講材：[illegible]（四）主講人：[illegible]（五）報名日期地址：由即日起至二月四日[illegible]

簡章備索　校長高劍父

教育部立案 禺山中小學招生

試期	班額	優待	校址
二月五日	一、春季高初中小學一年級新生 二、春秋季各年級轉學生	一、中小學生一律發給獎學補助金 二、另設免費半費獎學名額 三、番禺縣籍學生另訂優待辦法	惠愛東路三一六號 宿舍俱備

董事長許崇清　校長楊振業

立案 私立廣州青年會中學招生

班別：春初一男女新生　春高一男女新生　秋初一男女插班生　秋高一男女插班生

報名：自即日起至二月七日止在長堤青年會後座　▲攷試日期二月八日▼

簡章備索　校長胡繼雄

廣州前程高級無線電科職業學校 招日夜男女生

（一）收音機裝修 夜班（二）電信報務 日班（三）工程機務 日班

試期：二月六日。本校實驗機器充足，教授實際技術，裝機工場設備完善，附設電台及錄音播送，教授畢業生選送服務。

校址：中華中路學宮街七號　辦事處惠愛中路一七二二號三樓

律師吳善百代劉兆應堂買業聲明

據稱本堂憑中買受陳惠鴻自置坐落廣州市漢民路[illegible]第二[illegible]五號舖業，[illegible]經交定立帖訂明三十八年二月一日交易，[illegible]對於上開舖業有權利主張或轇轕未清者，希於交易期前與賣主理妥，并以書面向貴律師[illegible]務所本市中華中路象牙街三十六號三樓

鄺鐵公律師代裕成金舖遺失圖章及改換新章聲明公告

據稱一本人於卅八年元月廿三日在廣九火車途次被人竊去文件一包內藏有廣州市地政局憑單（字第四七八號收條乙張廣東財政廳核發合成堂白字第三十五號管業紅契乙紙上手白契兩張合成公司厚蔭堂及鍾模生均係方形）及地稅收據多張除呈請廣州市地政局補發收條併聲明本人此次被竊之證件作廢外敬請貴律師代登報聲明」等語委託前來，合代登報聲明如右

事務所廣州市德政北路雅荷塘十五號

據稱本舖之正式圖章（橢圓形花邊裕成金舖四字）昨因不慎中途遺失殆已無法尋回，本舖自即日起改換新章（長方形花邊裕成金舖四字）行使，除查用新章外，并須由正副經理會同簽字始有效。七天內撿回本舖舊章以符手續，嗣後對內對外或担保揭借等一切法律行爲除查用新章外[illegible]

事務所：廣州市文昌路與賢坊廿一號　電話：一四一〇五

鄧華卿律師代被竊失物聲明

律師陳孝瀛代徐餘慶堂受買吉地公告

據稱本堂憑中買受坐落廣州市東山[illegible]吉地一段[illegible]

律師姚鵬飛代聯成堂買舖預告

梁宗武律師代業成堂訂買中華南路三十七號吉樓公告

律師岑君謨代趙景康公告

律師劉紹甫代劉故副團長雄標遺族對佛山高基福慶坊十六號房屋業權聲明

陳乃超律師代永興堂陳强華承頂觀美森記洗染店生意聲明

律師陳景璜代朱永利堂受買地段連廠屋上蓋聲明

買地聲明

離婚啓事

薛岳將軍昨午抵穗 日間就任省府主席

薛氏表示願團結重振廣東精神 省府所屬各單位人事尚未決定

【專訊】薛岳將軍于昨（廿五）日下午三時卅分，自樂昌乘專車南下抵穗。迎薛專車係于廿五日上午四時離樂南下，天明時抵達韶關，當時韶關段鐵工友數百名，因薛將軍戰時于第九戰區司令長官任內，攻汝城時，在萬分危急之情況下，曾派車協助全體工友及家眷疏散，得以安全撤退，故于薛氏專車過韶時，數百工友，齊燃串炮歡迎。並在薛將軍乘座之專車機車上，橫掛一紅紙扁額，題曰：「一嘉惠同人一」，及「薛主席是我們疏散的救星」等標語。迎薛專使李大超，李煦寰，林翼中，陸幼剛，丘國維，黃範一，雷鴻基，及省府各廳處代表等，均同車返穗，薛氏并隨帶衞士一排赴任。專車在韶，曾因據報大坑以南之東瓜閘附近發現匪蹤，當局派交警搜索，以致專車竟延擱一小時以上，始能繼續南下，于三時卅分，進入大沙頭車站。此時車站月台上站滿黨，政，軍，學，及社團首長，中央機關各部會駐穗高級職員與薛氏友好及外國領事來賓等二千餘人，情形極爲熱烈。薛氏專車停定後，綏署余主任漢謀即首先進入車廂內，致候薛氏，三時卅四分薛氏自車廂外出，面露笑容，身穿淺藍絨西服，頭髮界作花白色，惟精神暢旺，手持毡帽頻頻向各歡迎者舉手爲禮。在月台檢閱儀仗兵後，即分別與各歡迎者一一握手致謝。立委王光海並特別介紹美國經濟合作處處長盛泰及美海軍副武官蒲開與薛氏握手，並表示歡迎之意。薛將軍與余主任漢謀，歐陽市長駒三人同乘汽車直駛中華北路廣東招待所休息，至省府所屬各單位人事，則尚未決定。

又：張發奎將軍於薛主席抵達廣東招待所後，曾由沙面驅車往晤面，洽談達廿餘分鐘。（力）

薛氏談話

【專訊】新任省府主席薛岳將軍廿五日下午三時卅分抵穗，乘專車後旋由余漢謀，歐陽駒陪同返中華北路廣東招待所，四時在招待所會客廳招待記者談話，茲誌其談話要點如下：稱：薛主席今日剛抵，對于一切情況未悉，以後當再約各位記者詳談；各記者所貢獻之良好意見，當採納之；接見日期，稱當即日後決定；（一）今後施政方針，當集中力量，團結一致，重振廣東精神，本人當以民之所好好之，民之所惡惡之，積極服務。（四）以往在湘省實施之「一安民便民足民一」政策，當參酌本省情況採用。（力）

民社黨徐傅霖對薛氏主粵觀感

薛對民主政治富有研究 必能聯合粵人解除疾苦

【中央社訊】中央社記者以薛伯陵主粵，訪國民主社會黨副主席總統府資政徐傅霖先生，詢以對薛伯陵先生出主粵政之意見，徐氏答如次：薛伯陵先生已去電歡迎，本人認爲薛伯陵是個軍事長才，我們不但對于薛伯陵先生表示歡迎，而且年來薛先生對于政治也必能沉潛研究，受命于危難之際，道必能體察時局，順應潮流，解除民間疾苦，爲民造福，得民心者得天下，失民心者失天下，古今中外的史例斑斑可考，現在的局勢已到了極端嚴重，正所謂大廈將傾，非一木所能支，必須羣策羣力，方能挽救危機，薛先生毅然出任艱鉅，在廣東人民的觀感，不但是我們的人才，人力，物力，在胸襟遠大，能合作，能排除黨派之見，整個廣東，以至整個中國也，能進一步而挽救危機，總之全廣東的人民，都一致希望他的成功。

薛主席與歡迎者握手（李景開攝）

張向華在敦促下允赴瓊就任

瓊各界民衆表示歡迎

【專訊】瓊崖旅省同鄉會爲敦促張發奎將軍早日赴瓊出任海南行政長官，日前推派代表楊德林，陳策，黎藻鑑，陳振漢，張三省，林廷琛，張同泰，蔡軾等，於廿四日下午三時，赴沙面訪張氏敦促，經張氏允于日內赴任，並推代表五十八人，籌組歡迎，又表示余漢謀氏已電海南當局，主持瓊政，即行赴任。

瓊崖當局已允調×××軍張氏指揮。（力）

【本報海口廿五日專電】總統特任張發奎爲海南行政長官後，此間民衆聞訊，各界歡迎，日內召集大會，各界準備擧行歡迎會，促張長官早日蒞瓊。

海珠南警匪激戰

三刦匪當場被擒 却匪黃錦昨亦受傷落網

【專訊】昨（廿五）晚八時卅分，海珠南路東亭坊發生一場警匪激戰，當場擒匪三名，惟至深夜十一時，仍在緝勦中。緣在東亭東五號泰興正欲收市上舖之際，突有匪徒七八人闖入，各持短械指嚇，並將店中人員細綁於一，隨即大肆搜刧，共携贓幣去時，警局即派員警追截，靖海分局員警與匪遭遇，發生槍戰，匪遂單力薄，乃退入舖內，恐難久持，欲由瓦面竄逃。

楊元忠自京返穗 一浮塢將運黃埔

【專訊】海軍第四軍區司令楊元忠，前應召飛京，任務完畢，於前（廿四）日返抵穗，昨（廿五）日對記者稱：此次晉京參加海軍會議，商全國海軍防務，備承慰勉，謁見總統，今後華南部隊留京人員，現仍全部撥歸，已奉准由廈門裝船拖運乙座來黃埔，可負浮荷四千噸之小型浮塢，可修理小型艦艇及兵艦。又：海軍第四軍區部昨（廿五）日下午三時擧行業務會議，由楊司令元忠主持，商討江防。（車）

劉棟材繼任六三軍軍長

【中央社訊】軍息：陸軍第六十三軍軍長陳章殉國，遺缺由劉棟材接充，前一五四師師長職，現任湘贛邊區總部參謀長郭永調任副軍長。

今日天氣

晴，無風至輕和，風向不定，晨夕輕霧。

粵漢路衡陽段工友昨日罷工

【專訊】粵漢鐵路衡陽段工友，因要求改善待遇，未獲圓滿解決，於昨（廿五）日晨上午十時起，全體工友千餘人罷工，所有武廣各次班車，經衡陽者，均爲工潮所阻，不能通行，粵路局長杜鎮遠已急電交通部請示解決辦法。至廿五日下午十時，仍未有工潮解決，惟廣州開出之各次廣武快車，不受影響。（將）

宋子文離穗
上：粵省府各首長與宋氏握別
下右：宋子文與余漢謀握手
下左：上機前向歡送者揮手
（李景開攝）

鶴山同鄉會歡迎黃漢山

【本市訊】新任鶴山縣長黃漢山，前（廿四）日下午八時乘船抵穗，旅穗鶴山同鄉會于昨（廿五）日下午假座四邑會館擧行歡迎，到會百餘人，黃氏致詞，至下午五時盡歡而散。

九訓處奉令繼續訓練

【中央社訊】陸軍第九訓練處招致軍官報名，前奉令延期，與第一訓練處合併，現該處又奉命繼續訓練。

【又訊】該訓練處招致軍官三千名，于二月一日起至二日止報名，報名地點：仍在沙河及五山該處本部。

楊巷昨發生謀殺親兄案

兇手爲其弟行兇後遁去 傷者經救治無性命危險

【專訊】昨（廿五）日午間，楊巷九十六號榮豐行內突發槍聲，該行司理李時傑，旋見左右兩肩共中四槍，倒臥地上，血流不止，兇手逃去，該店店伴鄭庚順，（廿一歲，東莞）即匆匆前往分局報案。

據稱：被槍者爲李時傑，卅九歲，東莞人，住河南同福西路大新街三號，昨午在店中，忽有其弟李寄泉入店，拔槍向其左右連轟數響，兇手逃去無蹤。傷者即送醫院救治，據醫生稱，傷者無性命危險。查兇手李寄泉係傷者胞弟，平日與其兄不睦，曾因家事發生糾紛云。

省港交通船昨日增加兩班

廣九直通車廿四開始 祁門輪昨日舉行首航

【專訊】省港交通，自昨（廿四）日起，增加廣九直通車一班，于廿五日起省港輪船增加一班，由招商局祁門輪擔任，昨日首航，全程約六小時可達。

宋子文已飛港

表示願以在野之身協助家鄉 否認奉派赴美不願再談時局

【專訊】前任廣州綏署主任兼省府主席宋子文博士，經奉准予辭職，於廿四日上午十一時五十分乘中航專機XT一二五號離穗飛港，宋夫人張樂怡女士，顧問陳康齊，秘書長胡維達，秘書許世瑞等六人隨行。宋氏於離穗前，上午九時許赴省府主持其任內之最後一次省務會議（第六十七次省務會議），會議席上，宋氏對公務員忠誠服務，引爲欣慰，並勗勉各人繼續協助薛主席完成新廣東建設，旋開始討論議案，計通過各案，九時四十八分會議完畢，府內各職員排隊歡送，宋氏面露笑容，即偕同各委員步行出府，十時廿五分抵達天河機場，即在機場休息室接見記者，宋氏稱：本人離去，並非不負責任，本人雖去，仍以在野之身協助家鄉建設，至於美援物資，相信薛將軍主粵後能繼續建設，並否認奉派赴美，對時局問題，記者再詢及和談問題，宋氏掛笑不答，旋即登機，十一時四十分與歡送者一一握手，十二時五十分起飛，各界到機場歡送者有五百餘人。（力）

黃鎮球署副主任 綏署副主任

【中央社訊】保安司令部日前令八日中午十二時舉行會報，保安副司令兼綏署副主任黃鎮球，已于昨（廿五）日到部視事，即作簡短訓話，首先檢討一年來保安處之工作，並以共匪之猖獗，務須同心協力，以盡職責。

公共車今加價

全票八元優待五元 八路車改訂新路線

【專訊】公共汽車因汽油漲價，要求市府調整票價爲全票十元，優待票七元，昨日由臨管處轉呈歐陽市長批准，全票八元，優待票五元，由今（廿六）日實行，特許仍照規定比例增加。

【又訊】公共汽車八路停駛，今日起改訂新路線，由愛路，紅花崗公園前，直達德路新路。

美軍顧問團昨全體撤退

【專訊】美國派駐廣州之軍事顧問團一行八人由奇斯上校率領，於昨（廿五）日上午十時由廣州飛港轉上海集中。

行劫金舖事敗 兩匪落網

【專訊】惠愛中路某金舖，天成近日有匪徒到該舖窺伺，店方報請該管警察局派員偵緝，前（廿四）晚八時許，果有匪徒二人到店，即被在場探員所識破，當即出手槍拒捕，探員即行逮捕，兩匪被擒，中央公安局將匪帶返追緝。

【又訊】北區刑警隊長陳性天，於前（廿四）晚十時許，偵悉有劫匪黃錦（廿三歲）住長庚路十二號之一號長庚茶樓，乃飭幹探多人前往偵緝，黃匪發覺，先爲拒捕，探員迅速開槍還擊，黃匪身中一槍，惟以傷勢非輕，當即擒獲，送入方便醫院救治，一面派員監視，俟其傷愈後再行提訊。（社）

中央機關仍有南遷

工商部借用商品陳列所辦公
國防部首批人員昨日已抵穗
內政部還部部址將設在馬場

【專訊】孔傑（廿六歲增城），張紹炳（廿八歲增城）等二名，共餘三匪一併逃去，隨即奉返隊部候究。（連）

【專訊】市商會昨接工商部電，以奉令疏運公物重要檔卷五二三箱，裝一輪運穗，并派職員廿人隨同照管，該會晏公街商品陳列所房屋供存放檔案及臨時辦公之用云。

【又訊】市商會昨（廿五）日下午三時行第四次理監事會議，決議將商品陳列所房屋借予工商部作儲放商品之用云。

【又訊】教部公物六百餘大箱，已運抵黃埔港，前日開始起運至文明路中大鐘樓。（依）

【博愛社訊】京部各重要機關紛紛南移，防部人員已陸續抵穗，國防部首批人員現正積極找尋辦公地點及職員宿舍云。

【民權社訊】內政部曲江辦事處，據該部長洪蘭友稱：已決定還南遷，來穗後將借用某公地暫作臨時辦公處所，已勘定馬場三處。

【專訊】市府爲準備首都若干政府機關南遷，在石牌中大校址及馬場某地區臨時辦公地址，三中門前建築之市場。

李漢魂將軍歸國

昨抵港明日返穗
李對歐美考察之行極表快意
所歷國家愈多愈見祖國可愛

【本報香港特派員青雲廿五日下午九時卅分長途電話】前省府主席李漢魂將軍，于今日下午一時五十五分自美國乘飛抵香港航空公司客機，抵港後即赴九龍半島酒店休息，李將軍友好陸宗騏，陳錫餘，徐景康等卅人，均赴機場迎接。李將軍風度雍容，態度愉快，當記者詢問其此次赴歐美各國考察之行，並非奉命，純以私人資格，遍遊歐美二十八個國家，已行過二十多年以前，李將軍對記者表示：在二十多年前，本人現在職務，仍係廣州綏署副主任，李將軍答稱：本人曾任廣州市長者，李將軍又稱：本人並願做一個長期考察，觀察日本戰後情形，但個人多事之秋，本人已離國日久，親友渴望，故先行返國，以後如有機會，當再赴歐美，余所歷國家愈多，愈覺余民族之可愛，因中華民族之條件，并不弱于歐美各地之民族，而日本國家，余遊歐美二十八國，歐洲國家多作破壞，柏林現已成爲廢墟，市中心區已有百分九十以上被毀，但德國民族性之優厚，相信德國不祇可以復興，而且可以很快復興，此語我中華民國民族，亦可之于各地華僑見之，英國諺語謂「一英國無落日」，李將軍並對記者慨歎謂「中國無落日」，故亦可謂之一愧，相信第三次世界大戰，決不致爆發。旋記者又詢李將軍以目前國共和談情形如何，李將軍稱：國共和談情形，余未得觀察清楚云。

【本報香港特派員青雲廿五日下午十時卅分長途電話】李將軍漢魂于今午抵港後，晚應同鄉富商許某之宴，李將軍已定明（廿七）日返穗，惟乘車抑乘飛機尚未決定。

市公務員雙薪

決年關前清發 市府向央行借二千萬

【專訊】市府頃奉政院指令，着向央行借支二千萬元，以應年關之需，市府奉電後，正往辦理手續，市級公務員之雙薪，舊曆年關前當不致失望矣。（敦）

連日動員千餘工人，積極修築湖夜趕工，石牌至市區之馬路，限十天內完工。（依）

薛主席招待記者

會第五屆駐會委員二次會議，定今（廿六）日上午九時擧行，邀請保安副司令黃鎮球，黃國樑兩氏出席報告本省治安近況。（力）

【專訊】據息：粵省保安司令部人事將有局部更動，聞保安副司令一職已內定由九戰區參謀長吳逸志將軍接任，至于廣州綏署人事，迄今未見有多大更動，謝崧等任綏署主任已證實，餘外人事調動，日間當見明朗。（力）

薛主席招待記者（李景開攝）

廣州大學招生

大學部：文學院：中文系，外文系（英文組）教育系，法學院：法律系，政治系，經濟系，理工學院：數學系（物理組）土木工程系，建築工程系，商學院：會計系，銀行系，工商管理系，國際貿易系等各系新生及轉學生，試期二月十一，十二兩天，報名及考試地點：東橫街本校，電話一〇一七二，一三一八九

會計專修科及計政班：

附屬中學：招考高初中一年級新生及各級轉學生試期：二月七，八日報名地點：越秀南路及東橫街本校電話：一〇一八六六，招考新生試期：二月四日，報名地點：越秀南路及本校電話一四四二五

國民高級助產學校招

教部備案 教廳立案

（一）助產班新生及各級插班生（二）藥劑班新生（三）

報名：本校太平南五二號二樓瞻宿俱備章程備索

試期：二月五日二月十一日

校址：惠愛東路七三號電話11584 新校設備實習均多

校長吳强華

粵東高級醫事學校

招生

招高級助產科△高級藥劑科△救護調劑班

校址：廣大路

電話：一〇三八六

校長馮世英

五華縣崇文中學徵聘英文教員

願應徵者請至德政中路一六四號與魏漢喬面洽

南海縣立師範校長陳銘新鑒

前提去本會經費上白米共四百一十三司斤現學期屆結束亟需清算數目俾便公佈惟校長一去兩月餘迄未同校而在校各主任無法處理請即返校結算爲禱

南海縣立師範學校學生自治會啓

番禺縣立中學招生

（級額）招收初中一年級下期二年級下期轉學生

（報名日期及地點）二月十日至二月廿日在惠愛東路番禺縣府通訊處（即八桂中學右鄰）

（考試日期及地點）二月十二日上午八時在八桂中學內

（校址）在鐘村有車往返。

中國石油有限公司 永明貿易行啓事

永明貿易行前在一九四三年向美國威利士牌引擎號碼（MB-403364）號小型吉普車乙輛讓與中國石油有限公司廣州營業所，并於卅八年元月廿日交易，經由中國石油有限公司登報聲明外，茲爲過戶手續清楚起見，特再聯合登報聲明，此啓

（38）穗字第　號

中華民國卅八年元月廿四日

廣東省衞生處公告

本處現奉衞生部撥發美國經濟合作署補助本省之用，如各公私立醫療機關需要器材藥品，請於最近期內逕函本處洽領，以期普遍，此布。

處長朱潤深

聲明啓事

國元之天成堂與汽車公司、新亞公司經理均將所有機器、汽機一副、聯光機一副、抽水機、發動機一副、油汽機一副，由大成堂以價金元三千元出讓與甲方沈恩一，所有債權及與沈方無涉，均由大成堂負責清理，自出讓後各不能過問，立約爲據，日後如有異議，及乘補分文上項機器均歸大成堂負責，與沈方無涉，廿六日交易，特此聲明。

甲方大成堂 乙方沈恩一 同啓

遺失聲明

前張德安堂張江氏將廣州市蘇桂坊第五號現編八號屋契一帖紅契各證同鴻德公司抵押款項當日由鴻德公司書回收契字據交執迨日久出收據視爲廢紙無效特登報聲明

江氏身故無子及遺失收條現由其女張桂蘭繼承備款取贖彼此清楚如一經取贖後倘日後檢張德安堂同啓

最後兩天 今天動報購一個

公益大機牲 奉送兩大贈品

尖一個 本牌一筒 英語一部 百枚售完截止

贈品超額價錢 價售完截止

51 派克型 金套金筆 每本定價三百元 今天對折一百五十元

美利時 廣州分行 漢民北路六十五號 南漢酒店一〇一號

楊長春 李一輝 結婚啟事

謹詹於卅八年元月二十五日下午二時在廣州沙河擧行結婚典禮特此敬告

諸親友

訂婚啓事

長男惠光 長女玉蘭 謹於元月廿四日在廣州擧行訂婚特此敬告

諸親友

蕭毓蘭 方子豪 敬啓

訂婚啓事

我倆自識以來情意相投願訂白首，盟經承陸海濤黃先生之介紹並得雙方家長之同意謹訂於元月廿四日在石牌廣州酒家訂婚特此敬告

諸親友

程樹新 李桂新 同啓